

Stichting Vrienden van BRIGHT HORIZON Children's Home

Opgericht december 2001; KvK Enschede nr. 08103185

Bestuur

Gabriëlle Kerkhoff (voorzitter) tel.0547-260414

Annemarie Kerkhoff (secretaris/penningmeester)

tel.030-8893193

Henny de Graaff tel.053-4354992

José Naardin tel.074-2916636

Hiske Rosekrans tel.071-5141167

Correspondentieadres:

Heijinksweg 42, 7471 JJ Goor

e-mail: gabker@xs4all.nl

tel. 0547-260414

fax. 0547-260393

giro 9195529 t.n.v. de stichting, Goor

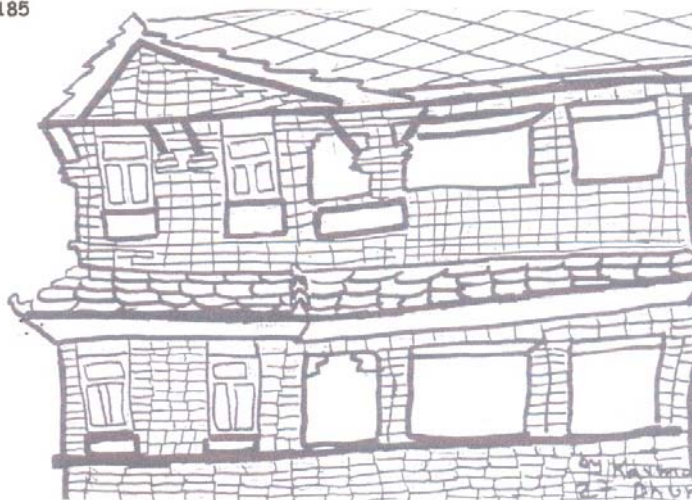

Goor, 20 december 2009

Beste Vrienden,

Hier is de **nieuwsbrief 2009**: met informatie over en enthousiast commentaar op de activiteiten en resultaten van de Stichting Vrienden van Bright Horizon Children's Home, met dit jaar vooral verslag van wat er met onze donaties wordt gedaan op de Sherpaschool en daycare-center in Bamti, in de hooggelegen provincie Ramechap. We hebben dit jaar, ondanks de financieel wat moeilijker tijden voor meerderen van ons, alweer een hoger bedrag bijeengebracht dan vorig jaar: **10970 Euro**. Met het prachtige bedrag van 10700 Euro heeft de Sherpaschool naast uitbreiding van het aantal leerlingen ook een verdere stap gezet in de aangeboden beroeps- en scholingsmogelijkheden voor de (oudere) kinderen.

Beleidswijziging van de Stichting Vrienden BHCH

Wij zullen u dit jaar vooral op de hoogte brengen van de ontwikkelingen in Bamti, en maar kort berichten over het Bright Horizon Children's Home in Kathmandu. Dat heeft een reden. De belangrijkste bestuurlijke activiteit van ons Stichting-Vrienden- bestuur in het afgelopen jaar heeft eruit bestaan de financiële stromen tussen Nederland, Zwitserland (de BHCH-Trust) en de twee vestigingen in Nepal uit elkaar te halen en van elkaar los te maken. Het bleek onoverzichtelijk (althans voor onze St. Vrienden), vertragend, en relatief duur om, ook nog in verschillende valuta met heel wisselende koersen ten opzichte van elkaar (Euro's, Zwitserse Franken, US Dollars en Nepalese Roepies), de gelden op de bestemde plaatsen in Nepal te krijgen, alles via Zwitserland.

Om een lang en ingewikkeld verhaal kort te houden: vanaf 2009 worden alle donaties ingezameld door de Nederlandse St. Vrienden **rechtstreeks** naar de Sherpaschool in Nepal overgemaakt, in Euro. Die 'verplichting' voor ondersteuning, in 2000 aangegaan door de BHCH Trust, nemen wij a.h.w. van hen over, met dien verstande dat wij ons niet vastleggen op een minimaal aan te leveren bedrag per jaar. (Vanuit de BHCH Trust was dat 10.000 USD per jaar. Dáár zitten wij met onze Euro's de laatste

jaren sowieso boven!) Zwitserland en Duitsland zorgen geheel voor de vestiging in Kathmandu, waar geen overheidssteun voorhanden is.

De **financiële controle** van de boeken, het gevoerde beleid op de School, en de besteding en planning van het budget zal jaarlijks in Nepal worden uitgevoerd door mijn dochter Lies (die daar nu al tien jaar woonachtig en werkzaam is) in samenwerking met een financieel deskundige (Finse) medewerker van ICIMOD, het internationale centrum voor 'de integrale ontwikkeling van de Himalaya berggebieden', waar zij beiden werkzaam zijn. Er is geen enkel verband of afhankelijkheid tussen BHCH en/of de Sherpaschool en deze organisatie. Uiteraard legt de Sherpaschool via schriftelijke verslaglegging ook rechtstreeks verantwoording aan ons bestuur af, zoals ze dat al jaren deden. En wijzelf leggen jaarlijks verantwoording over de besteding van uw giften af aan de Inspecteur Belastingen te 's Hertogenbosch (zoals uiteraard verplicht is voor een zg. art. 24 'Stichting voor goede doelen').

Nieuws van de Sherpaschool in Bamti

In Oktober is de Sherpaschool bezocht door de districts- school'opzichters' van het ministerie van Onderwijs in Nepal, terwijl naast de staf en medewerkers van school en daycareentrum ook de oprichters van de school, Mr. Ang Tsering Lama en zijn vrouw Ang Kandi Lama, en andere bestuursleden aanwezig waren. Er werd een gunstig rapport opgemaakt over de gebruikte leermethoden en de bereikte leervorderingen van de leerlingen: allen kinderen van arme gezinnen, die zonder deze kans voor het merendeel niet naar school zouden zijn gegaan.

De belangrijkste doelstelling in Bamti blijft het geven van **voorbereidend en basisonderwijs (t/m klas vijf, vergelijkbaar met onze basisschool)** aan zoveel mogelijk kinderen. De kinderen die de basisschool succesvol doorlopen hebben in Bamti, en daarvoor geschikt en gemotiveerd zijn, gaan verder op een Government High School in dezelfde provincie, en de drie of vier besten van elke laatste klas gaan verder in de klassen 6 t/m 10 (de middelbare school, voorafgaand aan een zg. pre-college) op de BHCH-school in Kathmandu. De Sherpaschool meldt met trots, dat de leerlingen afkomstig van hún school, goede prestaties leveren op de High School!

Daarnaast is een belangrijke doelstelling van de Sherpaschool het bieden van **eenvoudige vakopleidingen** aan de leerlingen, die dáár behoefte aan hebben, en zo leren in hun levensonderhoud te voorzien. Een land als Nepal heeft dringend behoefte aan gealfabetiseerde goede handwerkslieden, en van de kinderrijke boerengezinnen kan er toch maar één zoon, de jongste is gebruikelijk, (en bij uitzondering een ondernemende dochter) met succes de boerderij van zijn ouders voortzetten. Het afgelopen jaar is binnen de Sherpaschool een vakopleiding voor kleermaker/ naaister en een voor timmerlieden opgezet (met eigen vakdocenten en 'vaklokalen'). Dat de ouders van een volgende generatie kinderen zijn gealfabetiseerd, is voor het land van enorm belang, óók al hebben zij 'slechts' lagere school.

We kunnen uit de ons toegezonden verslagen van de school zien, dat tegelijk met het binnenkomen van méér geld (zie verder onder financiële gegevens) én het zichtbaar worden van resultaten in de wijde omgeving van de School, ondersteund door de gunstige beoordeling van het **Ministerie van Onderwijs** (die een substantieel deel van de kosten op zich gaan nemen, naast de gelden uit speciale Sherpafondsen), steeds

méér leerlingen worden aangemeld, en er gaandeweg minder leerlingen uit de hogere klassen worden thuisgehouden.

Dit geldt ook voor de **meisjes**, al blijven hun aantallen iets achter bij die van de jongens. (Van de huidige groepen vier en vijf 'verdwijnt' nog een te aanzienlijk aantal van school, dalen de aantallen van 26 naar 19 resp. van 18 naar 13 bij de overgang naar de laatste leerklassen. Mogelijk komt een aantal hiervan wel in de beroepsvorming terecht. Gegevens daarover heb ik nog niet, ook niet of hier een verschil is tussen de jongens en de meisjes.) Het blijkt ook dat er nog kinderen 'instromen' in de eerste en tweede klas, terwijl ze niet in de Nursery groepen (peutergroepen) en lagere en hogere 'Kindergarden', de kleutergroepen, waren opgenomen. Éénmaal 'op school', mét dagelijkse maaltijden, goede school- en reiskleding, en basale medische verzorging, blijken de meeste kinderen blijvers in het onderwijs!

De volgende staatjes van opvolgende jaren zijn wat dat betreft veelzeggend: vergelijk de aantallen kinderen in de verschillende klassen en groepen, en merk op dat nu in 2009 de eerste klas gesplitst is in een dubbele klas (waar dit het vorig jaar de UKG betrof, en het jaar daarvoor de nursery groep!)

De aantallen leerlingen van de Sherpa School in 2009 (en vorige jaren):

CLASS	BOYS	GIRLS	TOTAL	Tot 2008	Tot 2007	Tot 2006
Nursery Play Group	13	10	23	16	15	16
Nursery 'A'	12	10	22	16	17	17
Nursery 'B'				16		
L.K.G	18	9	27	23	28	25
U.K.G 'A'	17	7	24	22	29	23
U.K.G 'B'				23		
One "A"	12	11	23	22	31	40
One "B"	13	10	23			
Two	15	12	27	28	29	20
Three	9	17	26	26	20	19
Four	12	7	19	18	18	15
Five	9	4	13	14	15	11
Total	130	97	227	223	202	186
Boys: - 130				116	108	100
Girls: - 97				107	94	86
Total: -227 students				223	202	186

Het aantal kinderen dat vast in **boarding** (permanent verblijf binnen de school, veelal wezen of kinderen van grote afstand) is opgenomen, is ook nog wat gestegen, het gaat in 2009 om 54 kinderen, 25 jongens en 29 meisjes.

Er zijn 27 volwassen personen werkzaam in het Sherpa-centrum, waarvan er 26 op de **loonlijst** staan. Behalve de 'school supervisor' (7000) en het hoofd, tevens leerkracht van laatste klas (10.500) werken er nog 10 leerkrachten, waarvan één tevens 'health assistent' is (7500- 5500), en 11 verzorgende en huishoudelijke resp. technische

medewerkers zoals koks, timmerman/ loodgieter, pleegmoeder en -vader voor de boardingschool en schoonmakers (4000-3500, enkele 'helpers' 1250). Om enig inzicht te geven: tussen haakjes staan de maandsalarissen in Nepalese Roepies, waarvan er ongeveer 100 in een euro gaan. Naast dit salaris wordt er een soort pensioenpremie afgedragen (5% van het brutoloon) en krijgen ook de medewerkers de maaltijden en soms kleding als loon in natura. Overigens kent Nepal (nog) geen belastingheffing. Mr. Ang Nuri Lama, de zoon van de oprichters, is 'onbezoldigd' directeur (wordt door zijn ouders betaald waarschijnlijk). Er gaat geen geld naar de schoolbestuurders.

Qua bouwactiviteiten was het afgelopen jaar minder spectaculair: er werd vooral afgebouwd en onderhouden. Van de gift van € 800,- van de opgeheven club PEIL van bouwingenieurs van de gemeente 's Hertogenbosch, die de Sherpaschool kreeg via de Heer Hans Huis in 't Veld, zijn de **toiletten en rioleringsystemen** vernieuwd, een zeer noodzakelijke stap waarvoor de school erg dankbaar is.

Behalve uitgebreide vieringen van het Lhosar festival, het belangrijkste feest van oprichters en bestuur van de Sherpa Trust, die het kwamen meevieren op de school, en 'Teachers resp. Childrens Day', alle met veel zang en dans, en natuurlijk lekker eten en traktaties, én het uitdelen van nieuwe kleren, is dit jaar als reeds een soort traditie, door leerlingen en staf de "world environment day" gevierd. Kinderen en leraren trokken naar de mensen van de omliggende dorpen met een korte maar duidelijke boodschap om hun huizen/ woonplekken schoon te houden, afval te verbranden, en méér bomen en struiken te planten om de prachtige natuurlijke omgeving schoon en veilig te houden. De mantra was: 'go green Bamti'. Tijdens het Lhosar festival werd door de familie Lama kleding uitgedeeld aan de oude mensen van het dorp, en stoffen aan de huishoudelijk medewerkers om zelf te verwerken tot kleding. Op deze wijze vervult het Sherpa School en Daycare Centre een belangrijke ondersteunende en emanciperende rol in de lokale gemeenschap.

Het 'computercentrum' **SSIIT**, grotendeels opgebouwd en ingericht door de grote schenking van dr. Daan Wever ter gelegenheid van zijn 25-jarig artsjubileum, vervult hierbij ook een belangrijke taak in de wijdere gemeenschap, vooral voor de jonge mensen.

Wellicht vindt u het interessant de volgende budget-gegevens in te zien. Ze spreken voor zich [ga uit van ca. 100 Nepalese Roepies NRs. in een Euro].

Total Annual Budget with a breakdown cost for 2009

Children Mid-Day Meals for 227 children	NRs. 1191750
Books and Stationery	NRs. 345000
School Uniforms	NRs. 125000
Game Equipments	NRs. 100000
Medicines and medication in Kathmandu	NRs. 80000
Salary Of Teachers and Staffs	NRs. 1909900
Expenses of 30 out going children in other school	NRs. 240000
School buildings maintenance	NRs. 100000
54 Boarding children	NRs. 1620000
Total	NRs. 5711650
In US Dollars (1\$ = 78 Nepalese Rupees)	= 73226 \$

Expected Budget 2009

Sherpa Help	NRs. 1342858
BHCH Trust	NRs. 868792
Children Help Nepal	NRs. 3500000
Total	NRs. 5711650
In US Dollars (1\$ = 78 Nepalese Rupees)	= 73226 \$

Nieuws over BHCH in Kathmandu

Uit het Jaarverslag over 2008 van Marlies Kornfeld komen goede berichten over het presteren van Tehuis, School en individuele leerlingen in Kathmandu. De School staat bekend als uitstekende: één eindexamenleerling behoorde tot de besten van het land, en kreeg een gedeeltelijk scholarship voor het beste college van het land. Het verslag laat echter ook weer duidelijk zien hoe hoog de noden in Nepal nog zijn en hoe zwaar nog altijd de omstandigheden. Wat dat betreft heeft de plattelandsschool in Banti het veel rustiger.

Inkomsten en uitgaven in het kort

Voor het jaar 2009 is een totaal van € 10970 aan giften binnengekomen: hiervan komt € 6160 van 16 vaste sponsors met notariële akte; € 4010 komt van 34 vaste en trouwe donateurs; € 800 kwam van de eerder genoemde bouwingenieurs uit 's Hertogenbosch. Eén nieuwe donateur vulde vrijwel in haar eentje ruimhartig (en aanvankelijk anoniem) een daartoe neergezet potje in de schoonheidssalon van bestuurslid José Naardin: een goed initiatief, een gulle gift! Er zijn dit jaar geen nieuwe vaste sponsors bijgekomen, wél heeft een sponsor opnieuw voor vijf jaar haar akte verlengd. Er is €10700 overgemaakt naar de Sherpaschool, waarvan we de bevestiging én zeer welgemeende dankzegging ontvingen.

Overzicht inkomsten en Uitgaven

	2009	2008	2007	2006	2005
	€	€	€	€	€
Ontvangen giften vaste donateurs	10170	9836	10.650	8638	7401
Bijzondere schenkingen	800		16.128		
Ontvangen legaat				2800	
rente over voorgaande jaar	16	56			
Saldo eind vorig boekjaar	<u>193+</u>	<u>2924+</u>	<u>2.874+</u>	<u>138+</u>	<u>233+</u>
Totaal ingekomen in kas	11179	12816	29.652	11576	7634
Kosten (KvK, notariële kosten, fotos, Porto, kosten betalingsverkeer)	<u>273-</u>	<u>123-</u>	<u>498-</u>	<u>201 -</u>	<u>216 -</u>
Overgemaakt naar Sherpaschool	10700		5.680-		
Overgemaakt naar BHCH-Trust in Bern		12500-	20.300-	8500-	7300-
In kas gehouden legaat	-	-	2.800	2800	(20)+
Saldo in kas einde boekjaar	€ 206	€ 193	€ 2924	€2862	€ 138
[plus reeds vooraf ontvangen gift]		500	250		

Wij hopen dat dit verslag over al het goede dat met uw gulle giften is gedaan, u weer zal aansporen de Sherpaschool uit naam van de Stichting Bright Horizon Children's Home te blijven steunen. De Sherpaschool is nu ten volle de verantwoordelijkheid van onze Vrienden Stichting BHCH, waar het ondersteuning uit het buitenland betreft! We doen er werkelijk iets goeds en zinvols mee.

Wilt u uw giften, uiterlijk vóór 1 december van het volgend jaar, aan ons overmaken op bankrekening 9195529 t.n.v. de Stichting Vrienden BHCH, te Goor.

Als u al vele jaren een trouwe gever bent (vanaf een bedrag van 100 tot 125 Euro), overweegt u dan toch nog eens om over te gaan tot schenken met een **notariële akte**, waarbij u alleen het geven voor vijf jaar dient vast te leggen. U zou dan voor Bright Horizon het bedrag (bijna) kunnen verdubbelen, terwijl u vervolgens van de fiscus de helft (of 40 %) weer terugkrijgt, omdat u het zonder enige drempel van uw belastbaar inkomen mag aftrekken. De voorzitter (Tip/ Gabriëlle Kerkhoff) geeft u graag nadere informatie over deze fiscaal gunstige vorm van schenken. Bel of mail gerust, graag! 0547-260414, [gabker@xs4all.nl].

De kosten voor het maken van de akte komen voor rekening van de Stichting. I.t.t. voorheen is er helaas een zeker probleem ontstaan met een wettelijk verplichte handtekening onder notariële toezicht. Via onze 'eigen' welwillende notaris IJzerman in Rijssen, of wellicht door een bevriende notaris, kan uw handtekening zonder kosten gelegaliseerd worden, mits u ter plekke zelf aanwezig bent. In voorkomende gevallen zal de Vrienden Stichting desgewenst deze bijkomende kosten, zo'n € 35, gaan betalen. Laat het u niet weerhouden een akte aan te vragen, hoewel het vooral qua tijdsinvestering een echte hobbel blijkt te zijn.

Als welgemeende dank, en ook als zichtbare herinnering om daadwerkelijk een elektronische of papieren bankoverschrijving te doen, sturen we u hierbij een **foto** vanuit Banti's Sherpaschool.

Wij danken u oprecht, en mede namens de oprichters, alle kinderen en medewerkers van de Sherpa School, voor uw trouwe en gulle steun, nu al zoveel jaren. Wij wensen u allen een voorspoedig 2010 toe, zoals wij onze Nepalese kinderen een 'bright horizon' toewensen.

Met hartelijke groet,

Namens het bestuur, Gabriëlle Kerkhoff-Kranendonk